jusline®
»» Recht. Schnell

Sie können die QR Codes nützen um später wieder auf die neuste Version eines Gesetzestexts zu gelangen.

TE Bvwg Erkenntnis 2020/11/23 W172 2193564-1

JUSLINE Entscheidung

Veröffentlicht am 23.11.2020

Entscheidungsdatum

23.11.2020

Norm

AsylG 2005 §3 Abs1
AsylG 2005 §8 Abs1
AsylG 2005 §8 Abs4
B-VG Art133 Abs4
VwGVG §28 Abs1
VwGVG §31 Abs1

Spruch

W172 2193564-1/12E

Schriftliche Ausfertigung des am 06.02.2019 mündlich verkündeten Erkenntnisses

IM NAMEN DER REPUBLIK!

Das Bundesverwaltungsgericht hat durch den Richter Mag. Dr. Martin MORITZ als Einzelrichter über die Beschwerde von XXXX , geb. XXXX StA. Afghanistan, vertreten durch Verein Menschenrechte Österreich, Alser Straße 20/5, 1090 Wien, gegen den Bescheid des Bundesamtes für Fremdenwesen und Asyl vom 27.03.2018, Zl. XXXX , nach Durchführung einer mündlichen Verhandlung

A)

- beschlossen:

I. Das Verfahren über die Beschwerde gegen Spruchpunkt I. des angefochtenen Bescheides wird wegen Zurückziehung der Beschwerde gemäß § 28 Abs. 1 I.V.m. § 31 Abs. 1 VwGVG eingestellt.

- zu Recht erkannt:

II. Der Beschwerde wird hinsichtlich Spruchpunkt II. des angefochtenen Bescheides stattgegeben und XXXX gemäß § 8 Abs. 1 AsylG 2005 der Status des subsidiär Schutzberechtigten in Bezug auf seinen Herkunftsstaat Afghanistan zuerkannt.

Gemäß § 8 Abs. 4 AsylG 2005 wird XXXX eine befristete Aufenthaltsberechtigung bis zum 06.02.2020 erteilt.

B)

Die Revision ist nicht zulässig.

Text

Entscheidungsgründe:

I. Verfahrensgang:

1. Der Beschwerdeführer stellte am 01.11.2015 einen Antrag auf internationalen Schutz in Österreich. Die Erstbefragung fand am 02.11.2015 statt, die Einvernahme vor dem Bundesamt für Fremdenwesen und Asyl (in der Folge: belangte Behörde) fand am 14.02.2018 statt.

2. Mit dem angefochtenen Bescheid wurde der Antrag des Beschwerdeführers auf internationalen Schutz gemäß § 3 Abs. 1 iVm § 2 Abs. 1 Z 13 AsylG 2005 (Spruchpunkt I.) und hinsichtlich der Zuerkennung des Status des subsidiär Schutzberechtigten in Bezug auf seinen Herkunftsstaat Afghanistan gemäß § 8 Abs. 1 iVm § 2 Abs. 1 Z 13 AsylG 2005 abgewiesen (Spruchpunkt II.). Gemäß § 57 AsylG 2005 wurde ihm ein Aufenthaltstitel aus berücksichtigungswürdigen Gründen nicht erteilt (Spruchpunkt III.) und es wurde gegen ihn gemäß § 10 Abs. 1 Z 3 AsylG 2005 iVm § 9 BFA-Verfahrensgesetz, BGBl. I Nr. 87/2012 (im Folgenden auch: „BFA-VG") eine Rückkehrentscheidung gemäß § 52 Abs. 2 Z 2 Fremdenpolizeigesetz 2005, BGBl. I Nr. 100/2005 (im Folgenden auch: „FPG") erlassen (Spruchpunkt IV.). Weiters wurde gemäß § 52 Abs. 9 FPG festgestellt, dass seine Abschiebung gemäß § 46 FPG nach Afghanistan zulässig sei (Spruchpunkt V.) sowie dass die Frist für seine freiwillige Ausreise gemäß § 55 Abs. 1 bis 3 FPG 14 Tage ab Rechtskraft der Rückkehrentscheidung betrage (Spruchpunkt VI.).

3. Der Beschwerdeführer erhob gegen den Bescheid fristgerecht Beschwerde.

4. Das Bundesverwaltungsgericht führte am 06.02.2019 eine mündliche Verhandlung durch, an der der Beschwerdeführer und seine Rechtsvertretung teilnahmen. Die belangte Behörde verzichtete auf die Teilnahme an der Verhandlung.

In dieser Verhandlung wurde vom Beschwerdeführer die Beschwerde gegen Spruchpunkt I. des angefochtenen Bescheides zurückgezogen.

Am Schluss dieser Verhandlung wurde die gegenständliche Entscheidung mündlich verkündet.

II. Das Bundesverwaltungsgericht hat erwogen:

1. Feststellungen:

1.1. Zur Person des Beschwerdeführers:

Der Beschwerdeführer führt den Namen XXXX und das Geburtsdatum XXXX . Er ist afghanischer Staatsangehöriger und gehört der Volksgruppe der Tadschiken an. Er ist sunnitischer Moslem. Seine Muttersprache ist Farsi. Er ist ledig und kinderlos. Der Beschwerdeführer wurde in der Provinz Herat, im Distrikt XXXX geboren. Der Beschwerdeführer lebt seit dem dritten Lebensjahr nicht mehr in Afghanistan, sondern in Folge in Iran. Seine Familie stammt aus der Provinz Herat in Afghanistan. In Afghanistan leben keine Familienangehörigen. In Iran leben sein Vater, seine Mutter so wie seine beiden Schwestern und beide Brüder. Der Beschwerdeführer besuchte in Iran sieben Jahre lang eine afghanische Schule. Der Beschwerdeführer erlernte keinen Beruf. Der Beschwerdeführer erledigte gelegentlich Hilfstätigkeiten am Bau. Zudem hat der Beschwerdeführer ca. ein Jahr als Maler und Anstreicher gearbeitet.

Der Beschwerdeführer ist nach den afghanischen Gepflogenheiten und der afghanischen Kultur sozialisiert, er ist mit den grundlegenden afghanischen Gepflogenheiten vertraut.

Seit dem 01.11.2015 hält sich der Beschwerdeführer in Österreich auf. Während seines dortigen Aufenthaltes zeigt er eine westlich orientierte Lebensweise und entsprechende Einstellungen auf. Er hat ein modisch-modernes Äußeres in Kleidung und Auftreten. Er ist ein säkular eingestellter Moslem, für den Religion keine große Rolle spielt. Seine Konsumgewohnheiten, z.B. Alkoholgenuss und Schweinefleischverzehr oder die Nichteinhaltung der Fastenregeln, folgen nicht islamischen Vorschriften widersprechende Konsumgewohnheiten. Der Beschwerdeführer ist in seinen Ansichten zum gleichberechtigten Verhältnis zwischen Mann und Frau, zur Rolle der Religion in der Gesellschaft oder zur Demokratie und Politik nicht von einem in Österreich aufgewachsenen jungen Menschen zu unterscheiden.

Der Beschwerdeführer ist gesund.

1.2. Zum (Privat)Leben des Beschwerdeführers in Österreich:

Der Beschwerdeführer reiste unter Umgehung der Grenzkontrollen nach Österreich ein und hält sich zumindest seit 01.11.2015 durchgehend in Österreich auf. Er ist nach seinem Antrag auf internationalen Schutz vom 01.11.2015 in Österreich aufgrund einer vorübergehenden Aufenthaltsberechtigung nach dem AsylG durchgehend rechtmäßig aufhältig.

Der Beschwerdeführer lebt seit drei Jahren bei einer österreichischen Familie, verfügt aber weder über Verwandte noch über sonstige enge soziale Bindungen, wie Ehefrau oder Kinder in Österreich.

Der Beschwerdeführer verfügt über Deutschkenntnisse auf Niveau A2. Der Beschwerdeführer besuchte Integrationskurse und hat sich weitergebildet.

Der Beschwerdeführer lebt von der Grundversorgung, er ist am österreichischen Arbeitsmarkt nicht integriert und geht keiner Erwerbstätigkeit nach.

Der Beschwerdeführer hat ehrenamtlich gearbeitet.

Der Beschwerdeführer konnte in Österreich Freundschaften zu anderen Asylwerbern, seinem Unterkunftsgeber und Mitgliedern seiner Gemeinde knüpfen.

Der Beschwerdeführer wird von Vertrauenspersonen, den Gemeindemitgliedern sowie seinen Freunden u.a. als höflich, leistungsstark, motiviert, anpassungsfähig und hilfsbereit beschrieben.

Der Beschwerdeführer ist in Österreich strafgerichtlich unbescholten.

1.3. Zu einer möglichen Rückkehr des Beschwerdeführers in den Herkunftsstaat:

Dem Beschwerdeführer könnte bei einer Rückkehr nach Afghanistan aufgrund der dort herrschenden allgemeinen schlechten Sicherheitslage physische und/oder psychische Gewalt drohen.

Die Eltern und Geschwister des Beschwerdeführers wohnen derzeit in Iran. Der Beschwerdeführer hat regelmäßig Kontakt zu seiner Familie. Die Familie des Beschwerdeführers kann ihn bei einer Rückkehr nach Afghanistan nicht nachhaltig finanziell unterstützen.

Der Beschwerdeführer ist anpassungsfähig und kann einer regelmäßigen Arbeit nachgehen.

Bei einer Rückkehr nach Afghanistan kann der Beschwerdeführer sowohl in seiner Herkunftsregion (Distrikt XXXX in der Provinz Herat) als auch durch Ansiedelung in den Städten Herat und Mazar-e Sharif grundlegende und notwendige Lebensbedürfnisse, wie Nahrung, Kleidung sowie Unterkunft, nicht befriedigen, er würde in eine ausweglose bzw. existenzbedrohende Situation geraten. Er kann nicht selbst für sein Auskommen und Fortkommen sorgen und einer Arbeit nachgehen und sich selbst erhalten. Auch kann er nicht mit ausreichender Hilfe von Familienangehörigen rechnen, sodass es ihm nicht möglich sein wird, in Afghanistan ein Leben ohne unbillige Härten zu führen, wie es auch andere Landsleute führen können.

1.4. Feststellungen zur Lage im Herkunftsstaat

Die Länderfeststellungen zur Lage in Afghanistan basieren auf nachstehenden Quellen:

Länderinformationsblatt der Staatendokumentation Afghanistan in der Fassung der Gesamtaktualisierung vom 29.06.2018 (letzte Kurzinformation eingefügt am 31.1.2019);

UNHCR, Richtlinien zur Feststellung des internationalen Schutzbedarfs afghanischer Asylsuchender vom 19.04.2016 und 30.08.2018;

Schnellrecherche der SFH-Länderanalyse zu Afghanistan betreffend Blutrache und Blutfehde,

07.06.2017;

Anfragebeantwortung von ACCORD zu Afghanistan: Informationen zu Blutrache vom 25.08.2014;

Landinfo, Nachrichtendienst der Taliban und die Einschüchterungskampagne, 23.08.2017;

Gutachten von Dr. Sarajuddin RASULY im Auftrag des BVwG.

Länderinformationsblatt der Staatendokumentation Afghanistan in der Fassung der Gesamtaktualisierung vom 29.06.2018 (letzte Kurzinformation eingefügt am 31.01.2019):

„KI vom 31.1.2019, Friedensgespräche zwischen den USA und den Taliban (relevant für Abschnitt 2/Politische Lage und Abschnitt 3/Sicherheitslage)

Am Samstag dem 26.1.2019 endete die sechstägige Friedensgesprächsrunde in Doha, Katar, zwischen dem U.S.-Chefunterhändler Zalmay Khalilzad und den Taliban-Vertretern (DP 28.1.2019; vgl. NYT 28.1.2019, CNN 27.1.2019, Tolonews 28.1.2019). Quellen zufolge wurde ein erster Vertragsentwurf ausgehandelt, wonach sich die Taliban dazu verpflichten würden, ausländische Terrororganisationen von Afghanistan fernzuhalten, und die USA würden im Gegenzug dazu ihren Truppenabzug aus Afghanistan innerhalb von 18 Monaten garantieren. Dieser sei jedoch an weitere Bedingungen gebunden, die noch genau besprochen werden müssen, wie die Ausrufung eines Waffenstillstands zwischen den Taliban und der afghanischen Regierung sowie die Forderung von direkten Gesprächen zwischen diesen beiden Akteuren (NYT 28.1.2019; vgl. DP 28.1.2019, FP 29.1.2019). Inoffiziellen Quellen zufolge wurde bei den Gesprächen u.a. die Schaffung einer Interimsregierung, in der auch die Taliban vertreten sein sollen, angedacht, was jedoch von Khalilzad dementiert wurde (NYT 28.1.2019; vgl. DP 28.1.2019). Die nächste

Friedensgesprächsrunde wird voraussichtlich Ende Februar 2019 stattfinden (NYT 28.1.2019; vgl. FP 29.1.2019). Der afghanische Präsident Ashraf Ghani äußerte während einer Fernsehansprache am 28.1.2019 sein Unbehagen bzgl. eines voreiligen Abzugs der U.S.-Truppen aus Afghanistan und erinnerte an die dramatischen Auswirkungen des sowjetischen Abzuges Ende der 1980er Jahre, dem Anarchie und die Ermordung des ehemaligen Präsidenten Mohammad Najibullah folgten (NYT 28.1.2019). Ghani, der die Taliban mehrmals dazu aufgefordert hatte, direkt mit seiner Regierung zu verhandeln, zeigte sich des Weiteren über den Ausschluss der afghanischen Regierung aus den Friedensgesprächen besorgt (NYT 28.1.2019; vgl. DP 28.1.2019, IM 28.1.2019). Während sich einige Quellen hinsichtlich gründlicher Friedensgespräche und eines effizient ausgehandelten Abkommens optimistisch zeigen (Internazionale 30.1.2019; vgl. WP 30.1.2019), fürchten andere, dass ein Abzug der amerikanischen Truppen den Zusammenbruch der afghanischen Regierung wegen der Taliban und vorhersehbarer Machtkämpfe zwischen den verschiedenen lokalen Akteuren zur Folge haben könnte (DP 28.1.2019; vgl. FP 29.1.2019).

Quellen:

? CNN – Cable News Network (27.1.2019): US-Taliban peace talks in Doha a 'significant step', https://edition.cnn.com/2019/01/27/asia/us-taliban-afghan-peace-talks-doha-intl/index.html, Zugriff 31.1.2019

? DP – Die Presse (28.1.2019): Afghanistan vor dramatischer Wende, https://diepresse.com/home/ausland/aussenpolitik/5570225/Afghanistan-vor-dramatischer-Wende, Zugriff 31.1.2019

? FP – Foreign Policy (29.1.2019): Will Zalmay Khalilzad Be Known as the Man Who Lost Afghanistan?, https://foreignpolicy.com/2019/01/29/will-zalmay-khalilzad-be-known-as-the-man-who-lost-afghanistan-envoy-taliban/, Zugriff 31.1.2019

? IM – Il Messaggero (28.1.2019): Afghanistan, fonti Difesa: "Entro un anno via truppe italiane". Moavero: "Apprendo ora". Lega: "Nessuna decisione", https://www.ilfattoquotidiano.it/2019/01/28/afghanistan-entro-un-anno-ritiro-del-contingente-italiano-moavero-lo-apprendo-ora-trenta-non-ne-ha-parlato-con-me/4930395/, Zugriff 31.1.2019

? Internazionale (30.1.2019): La trattativa in Afghanistan arriva con 17 anni di ritardo, https://www.internazionale.it/opinione/gwynne-dyer/2019/01/30/trattativa-afghanistan-ritardo, Zugriff 31.1.2019

? NYT – The New York Times (28.1.2019): U.S. and Taliban Agree in Principle to Peace Framework, Envoy Says, https://www.nytimes.com/2019/01/28/world/asia/taliban-peace-deal-afghanistan.html, Zugriff 31.1.2019

? Tolonews (28.1.2019): US Peace Envoy Visits Kabul To Consult On Talks With Taliban, https://www.tolonews.com/afghanistan/us-peace-envoy-visits-kabul-consult-talks-taliban, Zugriff 31.1.2019

? WP – The Washington Post (30.1.2019): The real challenge for Afghanistan isn't negotiating with the Taliban, https://www.washingtonpost.com/opinions/global-opinions/the-real-challenge-for-afghanistan-isnt-negotiating-with-the-taliban/2019/01/30/12229732-23ee-11e9-ad53-824486280311_story.html?noredirect=on&utm_term=.b049b43b3c79, Zugriff 31.1.2019

Kommentar:

Die Lage vor Ort wird weiterhin beobachtet und gegebenenfalls wird mit weiteren Kurzinformationen reagiert.

KI vom 22.1.2019, Anschlag auf Ausbildungszentrum des National Directorate of Security (NDS) in der Provinz Wardak und weitere (relevant für Abschnitt 2/Politische Lage und Abschnitt 3/Sicherheitslage)

Bei einem Anschlag auf einen Stützpunk des afghanischen Sicherheitsdienstes (NDS, National Directorate of Security) in der zentralen Provinz Wardak (auch Maidan Wardak) kamen am 21.1.2019 zwischen zwölf und 126 NDS-Mitarbeiter ums Leben (TG 21.1.2019; vgl. IM 22.1.2019). Quellen zufolge begann der Angriff am Montagmorgen, als ein Humvee-Fahrzeug der U.S.-amerikanischen Streitkräfte in den Militärstützpunkt gefahren und in die Luft gesprengt wurde. Daraufhin eröffneten Angreifer das Feuer und wurden in der Folge von den Sicherheitskräften getötet (TG 21.1.2019; vgl. NYT 21.1.2019). Die Taliban bekannten sich zum Anschlag, der, Quellen zufolge, einer der tödlichsten Angriffe auf den afghanischen Geheimdienst der letzten 17 Jahre war (NYT 21.1.2019; vgl. IM 22.1.2019). Am selben Tag verkündeten die Taliban die Wiederaufnahme der Friedensgespräche mit den U.S.-amerikanischen Vertretern in Doha, Katar (NYT 21.1.2019; vgl. IM 22.1.2019, Tolonews 21.1.2019).

Am Vortag, dem 20.1.2019, war der Konvoi des Provinzgouverneurs der Provinz Logar, Shahpoor Ahmadzai, auf dem Autobahnabschnitt zwischen Kabul und Logar durch eine Autobombe der Taliban angegriffen worden. Die Explosion verfehlte die hochrangigen Beamten, tötete jedoch acht afghanische Sicherheitskräfte und verletzte zehn weitere (AJ 20.1.2019; vgl. IM 22.1.2019).

Des Weiteren detonierte am 14.1.2019 vor dem gesicherten Green Village in Kabul, wo zahlreiche internationale Organisationen und NGOs angesiedelt sind, eine Autobombe (Reuters 15.1.2019). Quellen zufolge starben bei dem

Anschlag fünf Menschen und über 100, darunter auch Zivilisten, wurden verletzt (TG 21.1.2019; vgl. Reuters 15.1.2019, RFE/RL 14.1.2019). Auch zu diesem Anschlag bekannten sich die Taliban (TN 15.1.2019; vgl. Reuters 15.1.2019).

Quellen:

? AJ – Al Jazeera (20.1.2019): Taliban attack in Afghanistan's Logar kills eight security forces, https://www.aljazeera.com/news/2019/01/taliban-attack-afghanistan-logar-kills-security-forces-190120093626695.html, Zugriff 22.1.2019

? IM – Il Messaggero (22.1.2019): Afghanistan, sangue sul disimpegno Usa: autobomba dei talebani contro scuola militare, 130 vittime, https://www.ilmessaggero.it/pay/edicola/afghanistan_autobomba_morti_talebani-4246561.html, Zugriff 22.1.2019

? NYT – The New York Times (21.1.2019): After Deadly Assault on Afghan Base, Taliban Sit for Talks With U.S. Diplomats, https://www.nytimes.com/2019/01/21/world/asia/afghanistan-taliban-attack-intelligence-wardak.html, Zugriff 22.1.2019

? Reuters (15.1.2019): Afghan Taliban claim lethal car bomb attack in Kabul,https://www.reuters.com/article/us-afghanistan-blast-idUSKCN1P909T, Zugriff 22.1.2019

? RFE/RL – Radio Free Europe/Radio Liberty (14.1.2019): Four Killed, 90 Wounded In Kabul Car-Bomb Attack, https://www.rferl.org/a/huge-blast-rocks-foreign-compound-in-kabul/29709334.html, Zugriff 22.1.2019

? TG – The Guardian (21.1.2019): Taliban kill 'more than 100 people' in attack on Afghan military base, https://www.theguardian.com/world/2019/jan/21/taliban-kill-more-than-100-in-attack-on-afghan-military-base, Zugriff 22.1.2019

? TN – The National (15.1.2019): Kabul attack: Taliban claims truck bomb and warns of more to follow, https://www.thenational.ae/world/mena/kabul-attack-taliban-claims-truck-bomb-and-warns-of-more-to-follow-1.813516, Zugriff 22.1.2019

? Tolonews (21.1.2019) US, Taliban Hold Talks In Qatar With Peace Still Distant, https://www.tolonews.com/afghanistan/us-taliban-hold-talks-qatar-peace-still-distant, Zugriff 22.1.2019

KI vom 8.1.2019, Anschlag in Kabul und Verschiebung der Präsidentschaftswahl (relevant für Abschnitt 2/Politische Lage und Abschnitt 3/Sicherheitslage)

Anschlag auf Regierungsgebäude in Kabul

Am 24.12.2018 detonierte vor dem Ministerium für öffentliches Bauwesen im Osten Kabuls (PD 16) eine Autobombe; daraufhin stürmten Angreifer das nahe gelegene Gebäude des Ministeriums für Arbeit, Soziales, Märtyrer und Behinderte und beschossen weitere Regierungseinrichtungen in der Umgebung (ORF 24.12.2018; vgl. ZO 24.12.2018, Tolonews 25.12.2018). Nach einem mehrstündigen Gefecht zwischen den afghanischen Sicherheitskräften und den Angreifern konnten diese besiegt werden. Quellen zufolge kamen ca. 43 Menschen ums Leben (AJ 25.12.2018; vgl. Tolonews 25.12.2018, NYT 24.12.2018). Bisher bekannte sich keine Gruppierung zum Anschlag (Tolonews 25.12.2018; vgl. AJ 25.12.2018).

Problematische Stimmenauszählung nach Parlamentswahlen und Verschiebung der Präsidentschaftswahl

Am 6.12.2018 erklärte die afghanische Wahlbeschwerdekommission (IECC) alle in der Provinz Kabul abgegebenen Stimmen für ungültig (RFE/RL 6.12.2018). Somit wurden die Stimmen von ungefähr einer Million Kabulis annulliert (Telepolis 15.12.2018; vgl. TAZ 6.12.2018). Die Gründe für die Entscheidung der IECC seien mehrere, darunter Korruption, Wahlfälschung und die mangelhafte Durchführung der Wahl durch die Unabhängige Wahlkommission (IEC) (Telepolis 15.12.2018; vgl. RFE/RL 6.12.2018). Die Entscheidung wurde von der IEC als „politisch motiviert" und „illegal" bezeichnet (Tolonews 12.12.2018). Am 8.12.2018 erklärte die IECC dennoch, die Kommission würde ihre Entscheidung revidieren, wenn sich die IEC kooperationswillig zeige (Tolonews 8.12.2018). Einer Quelle zufolge einigten sich am 12.12.2018 die beiden Wahlkommissionen auf eine neue Methode zur Zählung der abgegebenen Stimmen, welche die Transparenz und Glaubhaftigkeit dieser wahren sollte; ca. 10% der Stimmen in Kabul sollen durch diese neue Methode nochmals gezählt werden (Tolonews 12.12.2018). Die Überprüfung der Wahlstimmen in der Provinz Kabul ist weiterhin im Gange (Tolonews 7.1.2019). Dem Gesetz zufolge müssen im Falle der Annullierung der Stimmen innerhalb von einer Woche Neuwahlen stattfinden, was jedoch unrealistisch zu sein scheint (Telepolis 15.12.2018). Bisher hat die IEC die vorläufigen Ergebnisse der Wahl für 32 Provinzen veröffentlicht (IEC o.D.).

Am 30.12.2018 wurde die Verschiebung der Präsidentschaftswahl vom 20.4.2019 auf den 20.7.2019 verkündet. Als Gründe dafür werden u.a. die zahlreichen Probleme während und nach der Parlamentswahlen im Oktober genannt (WP 30.12.2018; vgl. AJ 30.12.2018, Reuters 30.12.2018).

Quellen:

? AJ – Al Jazeera (30.12.2018): Afghan presidential elections postponed until July 20: official, https://www.aljazeera.com/news/2018/12/afghan-presidential-elections-postponed-july-20-official-181230185336213.html, Zugriff 8.1.2019

? AJ – Al Jazeera (25.12.2018): Kabul attack: Gunmen storm government building, kill dozens, https://www.aljazeera.com/news/southasia/2018/12/gunmen-storm-kabul-government-compound-gun-battle-ensues-181224115249492.html, Zugriff 8.1.2019

? IEC – Independent Electoral Commission (o.D.): 2018 Afghanistan Wolesi Jirga Elections, http://www.iec.org.af/results/en/home, Zugriff 17.12.2018

? NYT – The New York Times (24.12.2018): Militants Storm Afghan Offices in Kabul, Killing Dozens, https://www.nytimes.com/2018/12/24/world/middleeast/kabul-militant-attack.html, Zugriff 8.1.2019

? ORF – Österreichischer Rundfunk (24.12.2018): Tote bei Angriff auf Regierungsgebäude in Kabul, https://orf.at/stories/3105448/, Zugriff 8.1.2019

? Reuters (30.12.2018): Afghanistan to delay presidential election to July: election body, https://www.reuters.com/article/us-afghanistan-election/afghanistan-to-delay-presidential-election-to-july-election-body-idUSKCN1OT0FR, Zugriff 8.1.2018

? RFE/RL – Radio Free Europe/Radio Liberty (6.12.2018): Afghan Commission Invalidates All Kabul Votes In October Parliamentary Election, https://www.rferl.org/a/afghan-commission-invalidates-all-kabul-votes-in-october-parliamentary-election/29640679.html, Zugriff 17.12.2018

? TAZ – Die Tageszeitung (6.12.2018): Erste Wahl, dann das Chaos, https://www.taz.de/Parlamentswahl-in-Afghanistan/!5553677/, Zugriff 17.12.2018

? Telepolis (15.12.2018): Chaos nach Parlamentswahlen, https://www.heise.de/tp/features/Chaos-nach-Parlamentswahlen-4248743.html, Zugriff 17.12.2018

? Tolonews (7.1.2019) IEC Accused of Making 'Fake Result Sheets' For Polling Stations, https://www.tolonews.com/elections-2018/%E2%80%98iec-make-fake-result-sheets-polling-stations%E2%80%99, Zugriff 8.1.2019

? Tolonews (25.12.2018): Kabul Attack Death Toll Rises To 43, https://www.tolonews.com/afghanistan/kabul-attack%C2%A0death-toll-rises-43, Zugriff 8.1.2019

? Tolonews (12.12.2018): IEC Resumes Recounting Of Kabul Votes Under New Method, https://www.tolonews.com/index.php/elections-2018/iec-resumes-recounting-kabul-votes-under-new-method, Zugriff 17.12.2018

? Tolonews (8.12.2018): IECC Conditions Decision To Review Kabul Votes, https://www.tolonews.com/index.php/elections-2018/iecc-conditions%C2%A0decision%C2%A0%C2%A0review-kabul-votes, Zugriff 17.12.2018

? WP – The Washington Post (30.12.2018): Afghanistan's presidential elections delayed until July, https://www.washingtonpost.com/world/asia_pacific/afghanistans-presidential-elections-delayed-until-july/2018/12/30/038faea0-0c45-11e9-8f0c-6f878a26288a_story.html?noredirect=on&utm_term=.07428f9afbb6, Zugriff 8.1.2019

? ZO – Zeit Online (24.12.2018): Mindestens 32 Tote bei Angriff in Kabul, https://www.zeit.de/news/2018-12/24/mindestens-32-tote-bei-angriff-in-kabul-181224-99-340827, Zugriff 8.1.2018

KI vom 23.11.2018, Anschläge in Kabul (relevant für Abschnitt 3/Sicherheitslage)

Bei einem Selbstmordanschlag in Kabul-Stadt kamen am 20.11.2018 ca. 55 Menschen ums Leben und ca. 94 weitere wurden verletzt (AJ 21.11.2018; vgl. NYT 20.11.2018, TS 21.11.2018, LE 21.11.2018). Der Anschlag fand in der Hochzeitshalle „Uranus" statt, wo sich Islamgelehrte aus ganz Afghanistan anlässlich des Nationalfeiertages zu Maulid an-Nabi, dem Geburtstag des Propheten Mohammed, versammelt hatten (AJ 21.11.2018; vgl. TS 21.11.2018, TNAE 21.11.2018, IFQ 20.11.2018, Tolonews 20.11.2018). Quellen zufolge befanden sich zum Zeitpunkt der Explosion zwischen 1.000 und 2.000 Personen, darunter hauptsächlich Islamgelehrte und Mitglieder des Ulemarates, aber auch Mitglieder der afghanischen Sufi-Gemeinschaft und andere Zivilisten, in der Hochzeitshalle (AJ 21.11.2018; vgl. LE 21.11.2018, NYT 20.11.2018, DZ 20.11.2018, IFQ 20.11.2018). Gemäß einer Quelle fand die Detonation im ersten Stock der Hochzeitshalle statt, wo sich zahlreiche Geistliche der afghanischen Sufi-Gemeinschaft versammelt hatten. Es ist

nicht klar, ob das Ziel des Anschlags das Treffen der sufistischen Gemeinschaft oder das im Erdgeschoss stattfindende Treffen der Ulema und anderer Islamgelehrten war (LE 21.11.2018; vgl. TNAE 21.11.2018). Weder die Taliban noch der Islamische Staat (IS) bekannten sich zum Angriff, der dennoch von den Taliban offiziell verurteilt wurde (LE 21.11.2018; vgl. AJ 21.11.2018, IFQ 20.11.2018).

Am 12.11.2018 kamen bei einem Selbstmordanschlag in Kabul-Stadt ca. sechs Personen ums Leben und 20 weitere wurden verletzt (Tolonews 12.11.2018; vgl. DZ 12.11.2018, ANSA 12.11.2018). Anlass dafür war eine Demonstration in der Nähe des „Pashtunistan Square" im Stadtzentrum, an der hunderte von Besuchern, darunter hauptsächlich Mitglieder und Unterstützer der Hazara-Gemeinschaft, teilnahmen, um gegen die während des Berichtszeitraums anhaltenden Kämpfe in den Provinzen Ghazni und Uruzgan zu demonstrieren (Tolonews 12.11.2018; vgl. DZ 12.11.2018, KP 12.11.2018). Der IS bekannte sich zum Anschlag (DZ 12.11.2018; vgl. AJ 12.11.2018).

Bei einem Selbstmordanschlag in Kabul-Stadt kamen am 31.10.2018 ca. sieben Personen ums Leben und weitere acht wurden verletzt (Dawn 1.11.20181; vgl. 1TV 31.10.2018, Pajhwok 31.10.2018). Unter den Opfern befanden sich auch Zivilisten (Pajhwok 31.10.2018; vgl. 1TV 31.10.2018). Die Explosion fand in der Nähe des Kabuler Gefängnisses Pul-i-Charkhi statt und hatte dessen Mitarbeiter zum Ziel (Dawn 1.11.2018; vgl. 1TV 31.10.2018, Pajhwok 31.10.2018). Der IS bekannte sich zum Anschlag (Dawn 1.11.2018, vgl. 1TV 31.10.2018).

Quellen:

? 1TV (31.10.2018): Suicide attack kills seven outside Kabul prison, http://www.1tvnews.af/en/news/afghanistan/36271-suicide-attack-kills-seven-outside-kabul-prison?fbclid=IwAR2WADPVHTuF8LZMwm0-LYci05vz1p06BygjhElIFr-wLKNDNo8XQRLXnuQ, Zugriff 22.11.2018

? AJ – Al Jazeera (21.11.2018): 'Brutal and barbaric': Victims recount horror of Kabul attack, https://www.aljazeera.com/news/2018/11/barbaric-victims-recount-horror-kabul-attack-181121162807917.html, Zugriff 22.11.2018

? AJ – Al Jazeera (12.11.2018): Kabul: Suicide bomber targets protesters demanding security, https://www.aljazeera.com/news/2018/11/afghanistan-suicide-bomber-targets-protesters-kabul-181112094659291.html, Zugriff 22.11.2018

? ANSA – Agenzia Nazionale Stampa Associata (12.11.2018): Afghanistan: 67 morti in 24 ore, http://www.ansa.it/sito/notizie/topnews/2018/11/12/afghanistan-67-morti-in-24-ore_71bfd73c-c68f-4182-a798-34b9ace3ae65.html, Zugriff 22.11.2018

? Dawn (1.11.2018): Seven killed in suicide attack near Kabul prison, https://www.dawn.com/news/1442782/seven-killed-in-suicide-attack-near-kabul-prison, Zugriff 22.11.2018

? DZ – Die Zeit (20.11.2018): Mehr als 50 Tote bei Anschlag in Kabul, https://www.zeit.de/gesellschaft/zeitgeschehen/2018-11/afghanistan-kabul-explosion-anschlag-attentat-ulema-rat-versammlung-tote, Zugriff 22.11.2018

? DZ – Die Zeit (12.11.2018): Mehrere Tote bei Anschlag nahe Anti-Taliban-Demo, https://www.zeit.de/politik/ausland/2018-11/kabul-anschlag-explosion-demonstration-taliban-regierungstruppen-ghasni, Zugriff 12.11.2018

? IFQ – Il Fatto Quotidiano (20.11.2018): Afghanistan, attacco kamikaze a Kabul durante incontro religioso: almeno 50 morti e 80 feriti gravi, https://www.ilfattoquotidiano.it/2018/11/20/afghanistan-attacco-kamikaze-a-kabul-durante-incontro-religioso-almeno-40-morti-e-80-feriti/4779194/, Zugriff 22.11.2018

? KP – Khaama Press (12.11.2018): Protesters gather near Presidential Palace in Kabul over recent wave of violence, https://www.khaama.com/protesters-gather-near-presidential-palace-in-kabul-over-recent-wave-of-violence-02722/?fbclid=IwAR2cNyRcLjWNmzaEoWNieBq37J1eVAKL2aT_4yCqbU9HdYKpr30O1NoXe-g, Zugriff 22.11.2018

? LE – L'Express (21.11.2018): Attentat à Kaboul : la lecture de verset du Coran soudain interrompue, raconte un blessé, https://www.lexpress.fr/actualites/1/monde/attentat-a-kaboul-la-lecture-de-versets-du-coran-soudain-interrompue-raconte-un-blesse_2049660.html, Zugriff 22.11.2018

? NYT – New York Times (20.11.2018): At Leas 55 Killed in Bombing of Afghan Religious Gathering, https://www.nytimes.com/2018/11/20/world/asia/afghanistan-wedding-hall-bombing.html, Zugriff 22.11.2018

? Pajhwok Afghan News (31.10.2018): Suicide blast in front of Pul-i-Charhi prison leave 6 people dead, https://www.pajhwok.com/en/2018/10/31/suicide-blast-front-pul-i-charkhi-prison-leave-6-people-dead, Zugriff 22.11.2018

? SS – Stars and Stripes (20.11.2018): Suicide bomb attack in Kabul kills at least 43, wounds 83, https://www.stripes.com/news/suicide-bomb-attack-in-kabul-kills-at-least-43-wounds-83-1.557397, Zugriff 22.11.2018

? TNAE – The National (21.11.2018): Kabul reels in grief after wedding hall attack, https://www.thenational.ae/world/asia/kabul-reels-in-grief-after-wedding-hall-attack-1.794365, Zugriff 22.11.2018

? Tolonews (20.11.2018): Death Toll Rises To 50 In Kabul Wedding Hall Explosion, https://www.tolonews.com/afghanistan/40-killed-80-wounded-kabul-wedding-hall-blast, Zugriff 22.11.2018

? Tolonews (12.11.2018): MoI Confirms 6 Death In Kabul Explosion, https://www.tolonews.com/afghanistan/casualties-feared-explosion-rocks-kabul, Zugriff 22.11.2018

? TS – Tagesschau (21.11.2018): Deutschland verurteilt Anschlag in Kabul, https://www.tagesschau.de/ausland/anschlag-kabul-135.html, Zugriff 22.11.2018

KI vom 29.10.2018, Parlamentswahlen und UNAMA-Update zu zivilen Opfern (relevant für Abschnitt 3/Sicherheitslage und Abschnitt 2/Politische Lage)

Am 20. und am 21.10.2018 fand in Afghanistan die Wahl für das Unterhaus (Wolesi Jirga, Anm.) in 32 der 34 Provinzen statt (AAN 21.10.2018b; vgl. LS 21.10.2018). In der Provinz Ghazni wurde die Parlamentswahl verschoben, voraussichtlich auf den 20.4.2019, wenn u.a. auch die Präsidentschafts- und Distriktwahlen stattfinden sollen (siehe hierzu KI der Staatendokumentation vom 19.10.2018). In der Provinz Kandahar fand die Wahl am 27.10.2018 mit Ausnahme der Distrikte Nesh und Maruf statt (AAN 26.10.2018; vgl. CNN 27.10.2018). Grund für die Verzögerung war die Ermordung u.a. des lokalen Polizeichefs General Abdul Raziq am 18.10.2018 (AJ 19.10.2018; vgl. LS 21.10.2018). Während der Wahl in der Provinz Kandahar wurden keine sicherheitsrelevanten Vorfälle gemeldet (CNN 27.10.2018). Die Wahl, die für den 20.10.2018 geplant war, wurde um einen Tag verlängert, weil die Wähler aus sicherheits- und technischen Gründen in zahlreichen Provinzen nicht wählen konnten: Lange Wartezeiten vor den Wahllokalen sowie verspätete Öffnungszeiten, Mangel an Wahlunterlagen, Probleme bei der biometrischen Verifizierung der Wähler, sicherheitsrelevante Vorfälle usw. waren die Hauptprobleme während der beiden Wahltage (AAN 20.10.2018; vgl. AAN 21.10.2018a). Von den ca. neun Millionen Afghanen und Afghaninnen, die sich für die Wahl registriert hatten, wählten laut Schätzungen der Independent Election Commission (IEC) zwischen drei und vier Millionen (CNN 27.10.2018; vgl. RN 21.10.2018, AAN 21.10.2018b). In den Städten und Gebieten, die als sicherer gelten, war der Wahlandrang höher als in den ländlichen Gegenden, in denen die Taliban Einfluss ausüben (AAN 20.10.2018; vgl. RN 21.10.2018, AAN 21.10.2018a).

Während der beiden Wahltage fanden Quellen zufolge landesweit ca. 200 sicherheitsrelevante Vorfälle statt und ca. 170 Zivilisten kamen während des ersten Wahltages ums Leben bzw. wurden verwundet: In Kabul wurden 15 Tote, in Baghlan 12, in Nangarhar 11 und in Kunduz 3 Tote verzeichnet. Auch Mitglieder der afghanischen Sicherheitskräfte befanden sich unter den Opfern (vgl. AAN 21.10.2018a, RN 21.10.2018, AFP 20.10.2018).

Die United Nations Assistance Mission in Afghanistan (UNAMA) registrierte zwischen 1.1.2018 und 30.9.2018 im Zusammenhang mit den Parlamentswahlen insgesamt 366 zivile Opfer (126 Tote und 240 Verletzte) (UNAMA 10.10.2018).

Anmerkung: Weiterführende Informationen über den Wahlprozess in Afghanistan können der KI der Staatendokumentation vom 19.10.2018 entnommen werden.

Zivile Opfer

Insgesamt wurden im selben Berichtszeitraum 8.050 zivile Opfer (2.798 Tote und 5.252 Verletzte) verzeichnet. Die meisten zivilen Opfer wurden durch Selbstmord- und Nicht-Selbstmord-IED [Improvisierte Spreng- oder Brandvorrichtung/Sprengfallen, Anm.] regierungsfeindlicher Gruppierungen verursacht. Zusammenstöße am Boden, gezielte Tötungen, Luftangriffe und explosive Kampfmittelrückstände waren weitere Ursachen für zivile Opfer (UNAMA 10.10.2018).

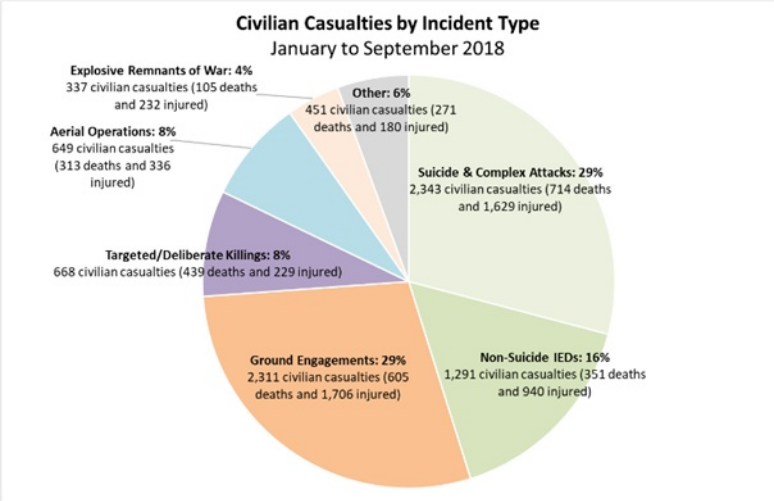

(UNAMA 10.10.2018)Zivilisten in den Provinzen Nangarhar, Kabul, Helmand, Ghazni und Faryab waren am stärksten betroffen. In Nangarhar wurde bis 30.9.2018 die höchste Zahl an zivilen Opfern (1.494) registriert: davon 554 Tote und 940 Verletzte (UNAMA 10.10.2018).

Regierungsfeindliche Gruppierungen verursachten 65% der zivilen Opfer (5.243): davon 1.743 Tote und 3.500 Verletze. 35% der Opfer wurden den Taliban, 25% dem Islamic State Khorasan Province (ISKP) und 5% unidentifizierten regierungsfeindlichen Gruppierungen zugeschrieben (darunter 1% selbsternannten Mitgliedern des ISKP) (UNAMA 10.10.2018).

Regierungsfreundliche Gruppierungen waren für 1.753 (761 Tote und 992 Verletzte) zivile Opfer verantwortlich: 16% wurden durch die afghanischen, 5% durch die internationalen Sicherheitskräfte und 1% durch regierungsfreundliche bewaffnete Gruppierungen verursacht (UNAMA 10.10.2018).

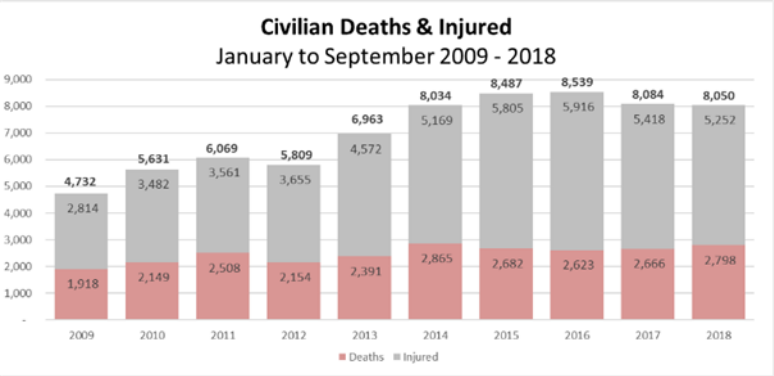

(UNAMA 10.10.2018)

Quellen:

? AAN – Afghanistan Analysts Network (26.10.2018): Before Election Day Three: Looking at Kandahar's upcoming vote, https://www.afghanistan-analysts.org/before-election-day-three-looking-at-kandahars-upcoming-vote/, Zugriff 29.10.2018

? AAN – Afghanistan Analysts Network (21.10.2018a): Election Day One (Evening Update): Voter determination and technical shambles, https://www.afghanistan-analysts.org/election-day-one-evening-update-voter-determination-and-technical-shambles/ Zugriff 22.10.2018

? AAN – Afghanistan Analysts Network (21.10.2018b): Election Day Two: A triumph of administrative chaos, https://www.afghanistan-analysts.org/election-day-two-a-triumph-of-administrative-chaos/, Zugriff 22.10.2018

? AAN – Afghanistan Analysts Network (20.10.2018): Election Day One: A rural-urban divide emerging, https://www.afghanistan-analysts.org/election-day-one-a-rural-urban-divide-emerging/, Zugriff 22.10.2018

? AFP – Agence France Presse (20.10.2018): Nearly 170 casualties as violence rocks chaotic Afghan elections, https://www.afp.com/en/news/15/nearly-170-casualties-violence-rocks-chaotic-afghan-elections-doc-1a599v9, Zugriff 22.10.2018

? AJ – Al Jazeera (19.10.2018): Afghanistan: Kandahar elections delayed by a week after killings, https://www.aljazeera.com/news/2018/10/afghan-election-polls-kandahar-delayed-week-181019082632025.html Zugriff 22.10.2018

? CNN – Cable News Network (27.10.2018): Kandahar goes to the polls in Afghan parliamentary vote delayed by violence, https://edition.cnn.com/2018/10/27/asia/afghan-elections-kandahar-intl/index.html, Zugriff 29.10.2018

? LS – La Stampa (21.10.2018): Ancora sangue sul secondo giorno di voto in Afghanistan, http://www.lastampa.it/2018/10/21/esteri/ancora-sangue-sul-secondo-giorno-di-voto-in-afghanistan-quhK2AP00HBuCKGBEHU8TN/pagina.html, Zugriff 22.10.2018

? RN – Rainews (21.10.2018): Chiusi I seggi in Afghanistan, 4 milioni al voto nonostante gli attacchi dei Talebani, http://www.rainews.it/dl/rainews/articoli/Chiusi-i-seggi-in-Afghanistan-4-milioni-al-voto-nonostante-gli-attacchi-52f120d0-cda8-4c1c-b469-363549cb767c.html, Zugriff 22.10.2018

? UNAMA – United Nations Assistance Mission in Afghanistan (10.10.2018), https://unama.unmissions.org/sites/default/files/unama_protection_of_civilians_in_armed_conflict_3rd_quarter_report_2018_10_o Zugriff 25.10.2018

?

KI vom 19.10.2018, Aktualisierung: Sicherheitslage in Afghanistan – Q3.2018 (relevant für Abschnitt 3 / Sicherheitslage)

Allgemeine Sicherheitslage und sicherheitsrelevante Vorfälle

Die Sicherheitslage in Afghanistan bleibt volatil (UNGASC 10.9.2018). Am 19.8.2018 kündigte der afghanische Präsident Ashraf Ghani einen dreimonatigen Waffenstillstand mit den Taliban vom 20.8.2018 bis 19.11.2018 an, der von diesen jedoch nicht angenommen wurde (UNGASC 10.9.2018; vgl. Tolonews 19.8.2018, TG 19.8.2018, AJ 19.8.2018). Die Vereinten Nationen (UN) registrierten im Berichtszeitraum (15.5.2018 – 15.8.2018) 5.800 sicherheitsrelevante Vorfälle, was einen Rückgang von 10% gegenüber dem Vergleichszeitraum des Vorjahres bedeutet. Bewaffnete Zusammenstöße gingen um 14% zurück, machten aber weiterhin den Großteil der sicherheitsrelevanten Vorfälle (61%) aus. Selbstmordanschläge nahmen um 38% zu, Luftangriffe durch die afghanische Luftwaffe (AAF) sowie internationale Kräfte stiegen um 46%. Die am stärksten betroffenen Regionen waren der Süden, der Osten und der Süd-Osten, wo insgesamt 67% der Vorfälle stattfanden. Es gibt weiterhin Bedenken bezüglich sich verschlechternder Sicherheitsbedingungen im Norden des Landes: Eine große Zahl von Kampfhandlungen am Boden wurde in den Provinzen Balkh, Faryab und Jawzjan registriert, und Vorfälle entlang der Ring Road beeinträchtigten die Bewegungsfreiheit zwischen den Hauptstädten der drei Provinzen (UNGASC 10.9.2018).

Zum ersten Mal seit 2016 wurden wieder Provinzhauptstädte von den Taliban angegriffen: Farah-Stadt im Mai, Ghazni-Stadt im August und Sar-e Pul im September (UNGASC 10.9.2018; vgl. Kapitel 1., KI 11.9.2018, SIGAR 30.7.2018, UNGASC 6.6.2018). Bei den Angriffen kam es zu heftigen Kämpfen, aber die afghanischen Sicherheitskräfte konnten u.a. durch Unterstützung der internationalen Kräfte die Oberhand gewinnen (UNGASC 10.9.2018; vgl. UNGASC 6.6.2018, GT 12.9.2018). Auch verübten die Taliban Angriffe in den Provinzen Baghlan, Logar und Zabul (UNGASC 10.9.2018). Im Laufe verschiedener Kampfoperationen wurden sowohl Taliban- als auch ISKP-Kämpfer (ISKP, Islamic State Khorasan Province, Anm.) getötet (SIGAR 30.7.2018).

Sowohl die Aufständischen als auch die afghanischen Sicherheitskräfte verzeichneten hohe Verluste, wobei die Zahl der Opfer auf Seite der ANDSF im August und September 2018 deutlich gestiegen ist (Tolonews 23.9.2018; vgl. NYT 21.9.2018, ANSA 13.8.2018, CBS 14.8.2018). Trotzdem gab es bei der Kontrolle des Territoriums durch Regierung oder Taliban keine signifikante Veränderung (UNGASC 10.9.2018; vgl. UNGASC 6.6.2018). Die Regierung kontrollierte – laut Angaben der Resolute Support (RS) Mission - mit Stand 15.5.2018 56,3% der Distrikte, was einen leichten Rückgang gegenüber dem Vergleichszeitraum 2017 (57%) bedeutet. 30% der Distrikte waren umkämpft und 14% befanden sich unter Einfluss oder Kontrolle von Aufständischen. Ca. 67% der Bevölkerung lebten in Gebieten, die sich unter Regierungskontrolle oder -einfluss befanden, 12% in Gegenden unter Einfluss bzw. Kontrolle der Aufständischen und 23% lebten in umkämpften Gebieten (SIGAR 30.7.2018).

Der Islamische Staat – Provinz Khorasan (ISKP) ist weiterhin in den Provinzen Nangarhar, Kunar und Jawzjan aktiv (USGASC 6.6.2018; vgl. UNGASC 10.9.2018). Auch war die terroristische Gruppierung im August und im September für öffentlichkeitswirksame Angriffe auf die schiitische Glaubensgemeinschaft in Kabul und Paktia verantwortlich (UNGASC 10.9.2018; vgl. KI vom 11.9.2018, KI vom 22.8.2018). Anfang August besiegten die Taliban den in den Distrikten Qush Tepa und Darzab (Provinz Jawzjan) aktiven „selbsternannten" ISKP (dessen Verbindung mit dem ISKP in Nangarhar nicht bewiesen sein soll) und wurden zur dominanten Macht in diesen beiden Distrikten (AAN 4.8.2018; vgl. UNGASC 10.9.2018).

Global Incident Map zufolge wurden im Berichtszeitraum (1.5.2018 – 30.9.2018) 1.969 sicherheitsrelevante Vorfälle registriert. Durch die folgende kartografische Darstellung der Staatendokumentation soll die Verteilung des Konflikts landesweit veranschaulicht werden.

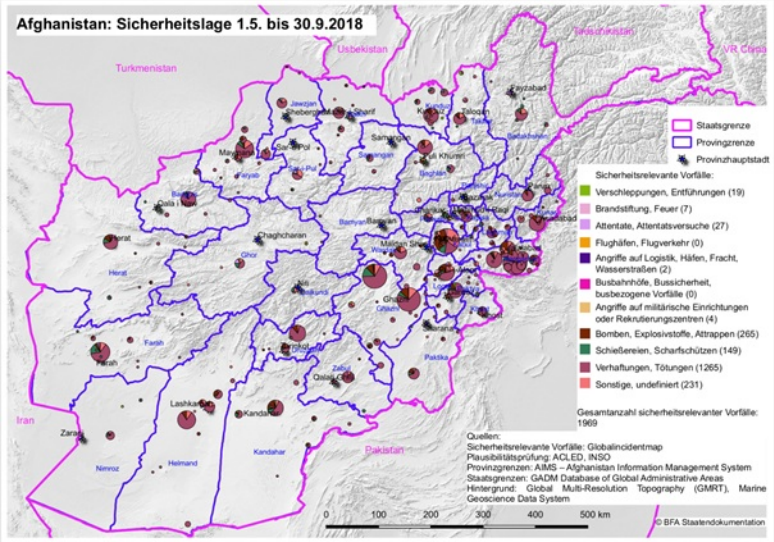

(BFA Staatendokumentation 15.10.2018a)

Im Folgenden wird das Verhältnis zwischen den diversen sicherheitsrelevanten Vorfällen für den Zeitraum 1.4.2018 – 30.9.2018 durch eine Grafik der Staatendokumentation veranschaulicht.

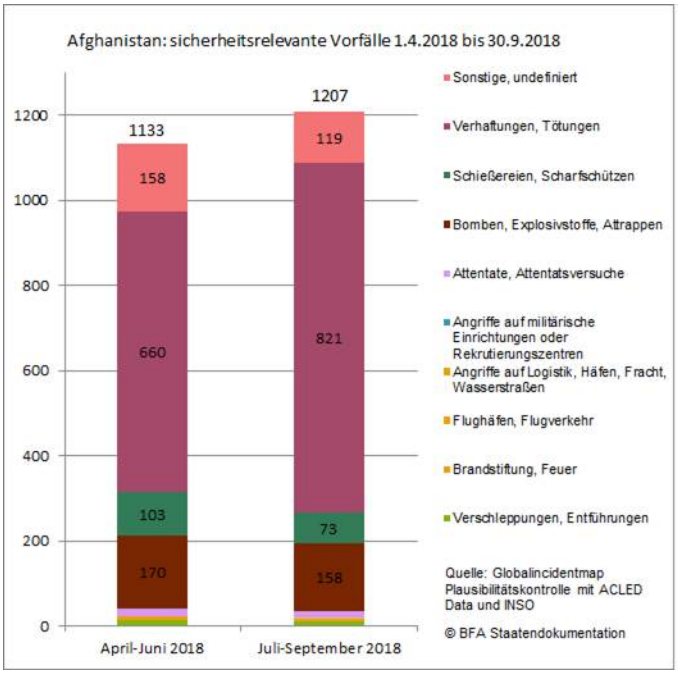

(BFA Staatendokumentation 15.10.2018b)

Zivile Opfer

Die United Nations Assistance Mission in Afghanistan (UNAMA) registrierte im Berichtszeitraum (1.1.2018 – 30.6.2018) 5.122 zivile Opfer (1.692 Tote und 3.430 Verletzte), ein Rückgang von 3% gegenüber dem Vorjahreswert. 45% der zivilen Opfer wurden durch IED [Improvisierte Spreng- oder Brandvorrichtung/Sprengfallen, aber auch Selbstmordanschläge, Anm.] regierungsfeindlicher Gruppierungen verursacht. Zusammenstöße am Boden, gezielte Tötungen, Luftangriffe und explosive Kampfmittelrückstände waren weitere Ursachen für zivile Opfer. Zivilisten in den Provinzen Kabul, Nangarhar, Faryab, Helmand und Kandahar waren am stärksten betroffen. Wobei die Zahl der durch Zusammenstöße am Boden verursachten zivilen Opfer um 18% und die Zahl der gezielten Tötungen deutlich zurückging. Jedoch ist die Opferzahl bei komplexen und Selbstmordangriffen durch regierungsfeindliche Gruppierungen gestiegen (um 22% verglichen mit 2017), wobei 52% der Opfer dem ISKP, 40% den Taliban und der Rest anderen regierungsfeindlichen Gruppierungen zuzuschreiben ist (UNAMA 15.7.2018).

Regierungsfeindliche Gruppierungen waren im UNAMA-Berichtszeitraum (1.1.2018 – 30.6.2018) für 3.413 (1.127 Tote und 2.286 Verletzte) zivile Opfer verantwortlich (67%): 42% der Opfer wurden den Taliban, 18% dem IS und 7% undefinierten regierungsfeindlichen Gruppierungen zugeschrieben. Im Vergleich mit dem ersten Halbjahr 2017 stieg

die Anzahl ziviler Opfer von gezielten Angriffen auf Zivilisten um 28%, was hauptsächlich auf Angriffe auf die öffentliche Verwaltung und Vorfälle mit Bezug auf die Wahlen zurückzuführen ist (UNAMA 15.7.2018).

Ungefähr 1.047 (20%) der verzeichneten zivilen Opfer wurden regierungsfreundlichen Gruppierungen zugeschrieben: 17% wurden von den afghanischen Sicherheitskräften, 2% durch die internationalen Streitkräfte und 1% von regierungsfreundlichen bewaffneten Gruppierungen verursacht. Gegenüber 2017 sank die den regierungstreuen Gruppen zugerechnete Zahl ziviler Opfer von Zusammenstößen am Boden um 21%. Gleichzeitig kam es jedoch zu einem Anstieg der Opfer von Luftangriffen um 52% (Kunduz, Kapisa und Maidan Wardak) (UNAMA 15.7.2018; vgl. UNAMA 25.9.2018a, UNAMA 25.9.2018b).

Auch wurden von UNAMA zivile Opfer durch Fahndungsaktionen, hauptsächlich durch die Spezialkräfte des National Directorate of Security (NDS) und regierungsfreundliche bewaffnete Gruppierungen wie die Khost Protection Force (KPF) verzeichnet (UNAMA 15.7.2018).

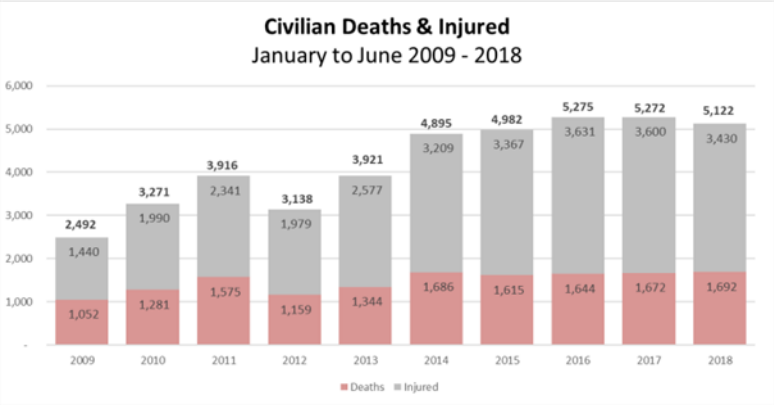

(UNAMA 15.7.2018)

Dennoch unternahm die afghanische Regierung weiterhin Anstrengungen zur Reduzierung der Zahl ziviler Opfer, was hauptsächlich während Bodenoperationen einen diesbezüglichen Rückgang zur Folge hatte. Die Regierung verfolgt eine „nationale Politik für zivile Schadensminimierung und -prävention" und das Protokoll V der „Konvention über bestimmte konventionelle Waffen in Bezug auf explosive Kriegsmunitionsrückstände", welche am 9.2.2018 in Kraft getreten ist. Bei Bodenoperationen regierungsfeindlicher Gruppierungen (hauptsächlich Taliban) wurde ein Rückgang der zivilen Opfer um 23% im Vergleich zu 2017 verzeichnet. So sank etwa die Zahl der zivilen Opfer der hauptsächlich von den Taliban eingesetzten Druckplatten-IEDs um 43% (UNAMA 15.7.2018).

Wahlen

Zwischen 14.04.2018 und 27.7.2018 fand die Wählerregistrierung für die Parlaments- sowie Distriktwahlen statt. Offiziellen Angaben zufolge haben sich im genannten Zeitraum 9,5 Millionen Wähler registriert, davon 34% Frauen (UNGASC 10.9.2018). Die Registrierung der Kandidaten für die Parlaments- sowie Distriktwahlen endete am 12.6.2018 bzw. 14.6.2018 und die Kandidatenliste für die Parlamentswahlen wurde am 2.7.2018 veröffentlicht (UNGASC 10.9.2018). Am 25.9.2018 wurde vom Sprecher der Independent Electoral Commission (IEC) verkündet, dass die landesweiten Distriktwahlen sowie die Parlamentswahlen in der Provinz Ghazni am 20.10.2018 nicht stattfinden werden (im Rest des Landes hingegen schon). Begründet wurde dies mit der niedrigen Anzahl registrierter Kandidaten für die Distriktwahlen (nur in 40 von 387 Distrikten wurden Kandidaten gestellt) sowie mit der „ernst zu nehmenden Sicherheitslage und anderen Problematiken". Damit wurden beide Wahlen (Distriktwahlen landesweit und Parlamentswahlen in Ghazni) de facto für 2018 abgesagt. Obwohl noch nicht feststeht, wann diese nachgeholt werden sollen, ist der 20.4.2019, an dem u.a. die Präsidentschafts- sowie Provinzwahlen stattfinden sollen, als neuer Termin wahrscheinlich (AAN 26.9.2018). Die Registrierung der Kandidaten für die Präsidentschaftswahl ist für den Zeitraum 11.11.2018 – 25.11.2018 vorgesehen; die vorläufige Kandidatenliste soll am 10.12.2018 bereitstehen, während die endgültige Aufstellung am 16.1.2019 veröffentlicht werden soll (AAN 9.10.2018). Ohne die Provinz Ghazni sank die Zahl der registrierten Wähler mit Stand Oktober 2018 auf ungefähr 8.8 Millionen (AAN 9.10.2018; vgl. IEC o.D.). Die Verkündung der ersten Wahlergebnisse für die Parlamentswahlen (ohne Provinz Ghazni) ist für den 10.11.2018 vorgesehen, während das Endergebnis voraussichtlich am 20.12.2018 veröffentlicht werden soll (AAN 9.10.2018).

Im April und Oktober 2018 erklärten die Taliban in zwei Stellungnahmen, dass sie die Wahl boykottieren würden (AAN 9.10.2018). Angriffe auf mit der Ausstellung von Tazkiras sowie mit der Wahlregistrierung betraute Behörden wurden berichtet. Sowohl am Wahlprozess beteiligtes Personal als auch Kandidaten und deren Unterstützer wurden von regierungsfeindlichen Gruppierungen angegriffen. Zwischen 1.1.2018 und 30.6.2018 wurden 341 zivile Opfer (117 Tote und 224 Verletzte) mit Bezug auf die Wahlen verzeichnet, wobei mehr als 250 dieser Opfer den Anschlägen Ende April und Anfang Mai in Kabul und Khost zuzuschreiben sind. Auch wurden während des Wahlregistrierungsprozesses

vermehrt Schulen, in denen Zentren zur Wahlregistrierung eingerichtet worden waren, angegriffen (39 Angriffe zwischen April und Juni 2018), was negative Auswirkungen auf die Bildungsmöglichkeiten von Kindern hatte (UNAMA 15.7.2018). Seit dem Beginn der Wählerregistrierung Mitte April 2018 wurden neun Kandidaten ermordet (AAN 9.10.2018).

Von den insgesamt 7.366 Wahllokalen werden aus Sicherheitsgründen letztendlich am Tag der Wahl 5.100 geöffnet sein (AAN 9.10.2018; vgl. UNAMA 17.9.2018, Tolonews 29.9.2018). Diese sollen während der fünf Tage vor der Wahl von 54.776 Mitgliedern der Afghan National Security Forces (ANSF) bewacht werden; 9.540 weitere stehen als Reserven zur Verfügung (Tolonews 29.9.2018; vgl. AAN 9.10.2018).

Quellen:

? AAN – Afghanistan Analysts Network (9.10.2018): Afghanistan Election Conundrum (16): Basic facts about the parliamentary elections, https://www.afghanistan-analysts.org/afghanistan-election-conundrum-16-basic-facts-about-the-parliamentary-elections/, Zugriff 19.10.2018

? AAN – Afghanistan Analysts Network (26.9.2018): Afghanistan Election Conundrum (14): District council and Ghazni parliamentary elections quietly dropped, https://www.afghanistan-analysts.org/afghanistan-election-conundrum-14district-council-and-ghazni-parliamentary-elections-quietly-dropped/, Zugriff 2.10.2018

? AAN – Afghanistan Analysts Network (4.8.2018): Qari Hekmat's Islan Overrun: Taleban defeat 'ISKP' in Jawzjan, https://www.afghanistan-analysts.org/qari-hekmats-island-overrun-taleban-defeat-iskp-in-jawzjan/, Zugriff 31.8.2018

? AJ – Al Jazeera (19.8.2018): Afghanistan's Ghani declares Eid ceasefire with Taliban, https://www.aljazeera.com/news/2018/08/afghanistan-ghani-declares-eid-ceasefire-taliban-180819143135061.html, Zugriff 31.8.2018

? ANSA – Agenzia Nationale Stampa Associata (13.8.2018): Afghanistan: a Ghazni 120 morti, http://www.ansa.it/sito/notizie/mondo/asia/2018/08/13/afghanistan-a-ghazni-120-morti_695579f5-407b-4e4f-8814-afcd60397435.html, Zugriff 31.8.2018

? BFA Staatendokumentation (15.10.2018a): kartografische Darstellung der sicherheitsrelevanten Vorfälle Mai-September 2018, liegt im Archiv der Staatendokumentation vor

? BFA Staatendokumentation (15.10.2018b): grafische Darstellung der sicherheitsrelevanten Vorfälle Q2 und Q3, liegt im Archiv der Staatendokumentation vor

? CBS News (14.8.2018): Taliban overruns Afghan base, killing 17 soldiers, https://www.cbsnews.com/news/afghanistan-base-overrun-taliban-faryab-afghan-troops-killed-ghazni-fight/, Zugriff 31.8.2018

? GT – Gulf Today (12.9.2018): Scores killed in Afghan suicide attack, http://gulftoday.ae/portal/efd26c1a-5e54-42e8-a810-7e18341d14e4.aspx, Zugriff 2.10.2018

? IEC – Independent Election Commission of Afghanistan (o.D.), http://www.iec.org.af/pdf/vr-2018/vr-statistics.pdf, Zugriff 19.10.2018

? NYT – The New York Times (21.9.2018): The Death Toll for Afghan Forces Is Secret. Here's Why, https://www.nytimes.com/2018/09/21/world/asia/afghanistan-security-casualties-taliban.html, Zugriff 3.10.2018

? SIGAR – Special Inspector General for Afghanistan Reconstruction (30.7.2018): Quarterly Report to the United States Congress, https://www.sigar.mil/pdf/quarterlyreports/2018-07-30qr.pdf, Zugriff 31.8.2018

? TG – The Guardian (19.8.2018): Afghan president announces conditional ceasefire with Taliban, https://www.theguardian.com/world/2018/aug/19/afghan-ashraf-ghani-conditional-ceasefire-taliban-eid-al-adha, Zugriff 31.8.2018

? Tolonews (28.9.2018): Candidates Begin Campaign For Parliamentary Elections, https://www.tolonews.com/elections-2018/candidates-begin-campaign-%C2%A0parliamentary-elections, Zugriff 19.10.2018

? Tolonews (23.9.2018): Alarm Bells Ring Over High ANA Casualty Rate, https://www.tolonews.com/afghanistan/alarm-bells-ring%C2%A0over%C2%A0high%C2%A0ana%C2%A0casualty-rate, Zugriff 3.10.2018

? Tolonews (19.8.2018): Ghani Announces Conditional Ceasefire, https://www.tolonews.com/afghanistan/ghani-announces-conditional-ceasefire, Zugriff 31.8.2018

? UNAMA - UN Assistance Mission in Afghanistan (25.9.2018a): Preliminary findings indicate airstrike killed 12 civilians in Maidan Wardak province, https://unama.unmissions.org/preliminary-findings-indicate-airstrike-killed-12-civilians-maidan-wardak-province, Zugriff 2.10.2018

? UNAMA - UN Assistance Mission in Afghanistan (25.9.2018b): Concern about rising number of civilian casualties from airstrikes, https://unama.unmissions.org/concern-about-rising-number-civilian-casualties-airstrikes, Zugriff 2.10.2018

? UNAMA – UN Assistance Mission in Afghanistan (17.9.2018): Briefing to the United Nations Security Council by the Secretary-General's Special Representative for Afghanistan, Mr. Tadamichi Yamamoto, https://unama.unmissions.org/sites/default/files/17_september_2018_srsg_briefing_security_council_english.pdf, Zugriff 19.10.2018

? UNAMA - UN Assistance Mission in Afghanistan (15.7.2018): Midyear Update on the Protection of Civilians in Armed Conflict: 1 January to 30 June 2018, https://unama.unmissions.org/sites/default/files/unama_poc_midyear_update_2018_15_july_english.pdf, Zugriff 31.8.2018

? UNGASC – General Assembly Security Council (10.9.2018): The situation in Afghanistan and its

Quelle: Bundesverwaltungsgericht BVwg, https://www.bvwg.gv.at

© 2025 JUSLINE
JUSLINE® ist eine Marke der ADVOKAT Unternehmensberatung Greiter & Greiter GmbH.
www.jusline.at